新申報

今日本報一大張
本館　上海四川路二八八號　電話五二一六〇號　五一六七五號　郵政信箱三〇三八號
分館　南京路哈同大樓二一六號　電話一九一〇七號
定價　每月國幣四元五角　每份國幣一角五分
發行者　大陸新報社

日陸軍部隊長談 掃蕩浙省渝軍

△中央社廿二日溫州電　日陸海軍，在溫州會師後，陸戰隊部隊長，於本日上午九時訪問陸軍部隊長，相談甚洽，事後陸軍部隊長談稱，陸軍南下作戰，由地形及氣候而言，官兵之勞苦，實較渝軍爲甚，因公路皆被炸毀，尤以溪谷地帶，最難進軍，甌江上游沿河道路，亦被渝軍破壞，我陸軍部隊，到處對渝第十集團軍及第九軍，加以掃蕩，渝軍裝備雖相當良好，然以士無鬭志，故甫經接觸，即告潰敗。

時論　肅淸反動思想

上海原來被稱爲中國文化的中心，近十年來，竟成了抗日文化的中心，這是無可諱言的事實，其間以共產黨之抗日文化爲甚，七七事變以後，大東亞戰爭發動之前，則渝蔣系之抗日文化亦頗猖獗，他們利用報章，雜誌，傳單，圖畫，戲劇，電影，以及廣播電台，放送消息，歌曲，眞是應有盡有。推而廣之，影響全國。使大衆惑於他們的反動思想，歪曲宣傳，就見諸於反動的行動，中日國民間之種下『不諒解』的心理，都是上了他們的大當。

時至今日，中國事變尚未結束，一部分中國民衆，依然對於日本的眞意不得了解，還是抗日思想在他們腦海中作怪，若要民衆今後完全認淸現實，了解日本，則肅淸反動思想，乃爲刻不容緩之事。

十二，八以後，租界形態完全改變，英美勢力被驅逐走了。但是他們的走狗—渝蔣，及帮兇—共黨所種下的禍胎如各種抗日以及不利和平運動之宣傳品—書籍，報紙，圖畫，傳單，依然存在。自然把先時發行的刊物都勒令停刊了，可是也難保他們不在內地刊印而暗地的偷送進來。這些不帶火藥氣氛的東西，簡直比較炸彈槍砲還要厲害十倍百倍。因爲它們能够煽惑，鼓動，乃至使民衆永遠不得諒解日本，了解日本。

最近駐滬友邦憲兵隊，斷然注意及此，勸告市民自動繳送各種反動書籍，計有：

一，一切有關中日親善，中日提携之有阻害圖書文件。

二，一切書籍圖書雜誌敎科書傳單舊報紙漫畫壁報宣傳雜誌等。

三，如讚賞及崇拜英美國或要人圖書物件。

四，如誹謗南京政府及其要人之圖書。

五，國恥紀念日之圖書或有解說之圖書。

六，其他一切認爲有抗日及反新國民政府之圖書。

以上所舉，皆爲傳播反動思想之物品，在事實上如不肅淸，其貽害將來，是無窮無盡的了。憲兵隊不用『不敎而誅』的手段，先行勸告限明于本月底交出，概不追究，這是何等光明正大而親愛精誠的辦法。較之過去渝蔣之搜索反動書籍之橫行覇道，株連無辜者實有天壤之別了。我們主張肅淸反動思想，也就特別佩服友邦這種善良辦法。

不過此外更希望和平的文化人們，負起一種非常重大的責任，以親日與愛國的書籍，報紙圖畫，以及一切刊物去代替它們，糾正民衆過去的錯誤思想，使大家了解日本，諒解日本，都抱着愛中國，愛日本，愛東亞的決心，共同努力早日實現全面和平，完成大東亞解放戰爭的目的。

德羅聯軍三面圍攻
羅斯托夫危如壘卵
渡過頓河下游切斷蘇軍退路

△中央社廿一日柏林電　席捲頓河唐納茲河下游地區之德軍，已開抵高加索北方關門羅斯托夫市附近，據本日德軍公布，羅斯托夫市已受德羅聯軍由東北西三面包圍，市內不斷遭受砲擊及轟炸，發生大火，該市命運，已在旦夕，現該市南方頓河鐵橋，已被破壞，防守該市之蘇軍退路已被切斷，又頓河流域德軍，已迫近距史太林格勒八十公里地點，德軍之作戰，顯欲直搗高加索，此種作戰，現已獲得成功，即將完畢，另息，蘇軍在史太林格勒羅斯托夫南，有大軍五十萬，蘇軍現欲糾合殘部，乘勢與德軍決鬭，但勝敗之數，業已判明，今謂大勢已決，並非言之過早。

△海通社二十二日柏林電　今日德軍總司令部文告稱，羅斯托夫附近蘇軍陣線業已崩潰。

△海通社二十二日柏林電　今午德軍總司令部文告稱，德軍已廣泛渡過頓河下游。

蘇調駐伊軍助戰東線

那伐柯夫將軍，近曾赴高加索一行，那氏與大不列士蘇軍當局商談後，已要求伊朗政府增加伊朗軍力，俾得調出伊朗境內一部份之蘇軍，派赴東戰場作戰，又據另一報告稱，橫貫伊朗之大鐵道，北行火車，擁擠非凡，車上均滿載戰具，此外尚有大隊汽車，亦滿載戰具，北向駛去云。

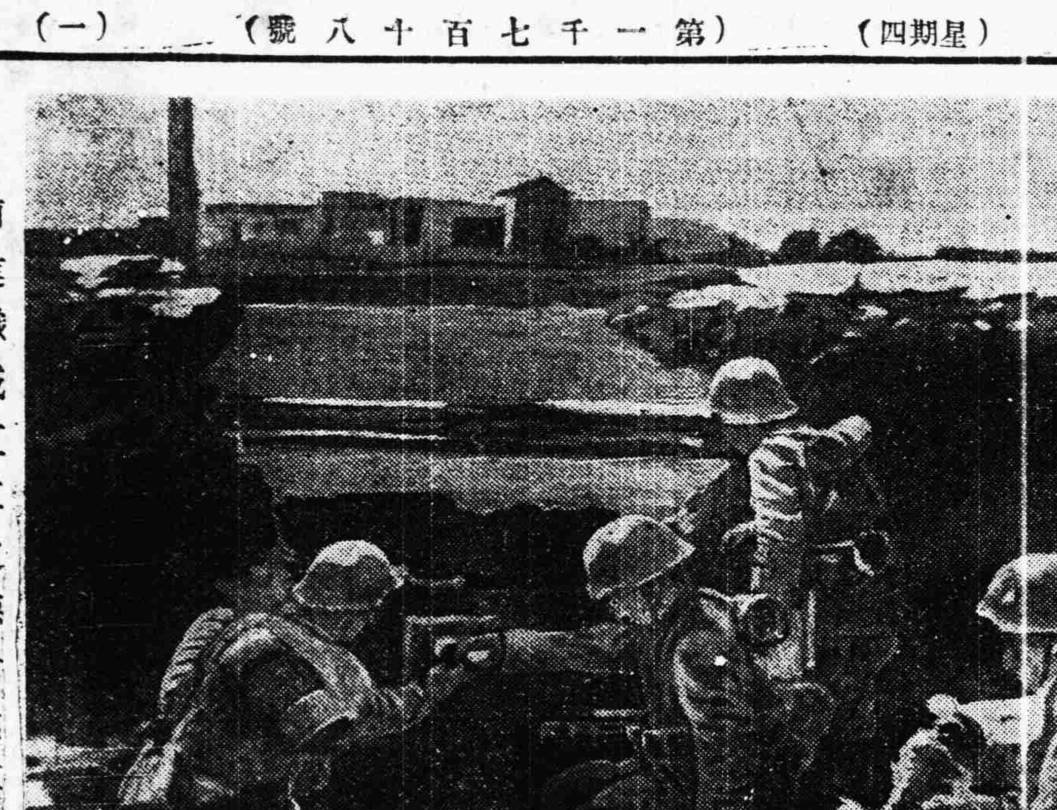

前進殲滅紅軍之德對戰車砲

英礦工歡迎建第二戰線

△海通社廿二日瑞典京城電　此間得倫敦息，英國礦工聯合會昨在布拉克浦爾舉行年會，議決歡迎協約國今年在歐成立新戰線之決定，該會認局勢之嚴重使第二戰線之成立，不容稍緩，英國燃料大臣勞合喬治少校出席會議，向礦工籲請增加生產云。

英船又沉一艘

△海通社二十二日里斯本電　華盛頓電訊，美海軍部今晨宣佈，英商船一艘，在北美東海岸外六五〇哩處被潛艇以砲擊沉，脫險船員已在美國東岸某港登陸。

蘇彝士運河商航久停 地中海東部美貨絕跡

△海通社二十二日斯丹埠電　據悉，蘇彝士運河之商航交通，停頓已有月餘，故在過去三月內，美國貨物，未有運抵東部地中海口岸者，該部沿海各國，在經濟上已受有顯著影響云。

美戰具窳陋英表不滿

△德國新聞社廿一日羅馬電　據來自安加拉之消息，英人對美國運來之戰具質料，甚爲不滿，開羅軍界方面公開承認美國所製之戰車，較之軸心國之出品窳敗良多，因此，英軍將此項戰車交與印軍及其他帝國軍隊使用，美國所運來之飛機，亦不能盡如人意，觀於不少美國飛機在埃爾阿拉明上空被擊落一事，即可證明。

英承認德武器精良

△中央社廿一日里斯本電　據倫敦訊，每日郵報載稱，英生產大臣李特爾頓，廿日在下院討論會議席上發言，承認德國軍火生產能率，及其武器之精良，並要求英國國民，協助製造軍火，渠稱，東線德軍機械化部隊，今已深入各地蘇軍陣地者，不外證實德軍新式坦克車，裝甲汽車及其他戰在任何戰場上，尙無顯露其軍火不足之痕跡，良以德國國民正在集紀律獨有之德力，以提高軍人生產能率，及解決創造新武器之難題，至於英國軍火生產工業，現將來如何，尙難逆料，吾人猶憶希特勒於去歲向國民宣佈，確信英國爲滿足之狀態時，德軍將使用更精銳之武器，而德國之新武器，匪特在質上業已實現，且在質量上亦具有優秀性，猶足吾人注意者爲德國在三個月中，竟能達成此點云。

高加索已感受嚴重威脅
蘇聯紅星報承認危機異常迫切

△中央社廿二日瑞典京城電　據莫斯科電，在米萊洛窩南方戰鬭中之德空軍，其活躍已達最高潮，蘇機關報紅星報，對於該方面戰事，亦承認因德軍快速部隊之進擊，使該處蘇軍，已遭受最重大之壓迫，該報且又指出其危機之切迫，謂德軍在該方面作戰之成功，已使德軍主力，可直抵伏爾加西岸，且一舉而制高加索於死地云云，又據另一特電稱，蘇軍當局，於廿一日發表，德軍有力部隊，目下正向史太林格勒猛進中，又據蘇軍消息靈通方面傳稱，米萊洛窩南方之德軍，已具有一鼓南下之形勢，蓋蘇軍突破加棉斯克後，又分其兵力，突轉攻史太林格勒，進擊攻入蘇軍後方陣地，此實出於蘇軍當局意外，德軍之深入，已使退却之蘇軍，後路全被遮斷，故蘇聯方面對德軍之此種攻勢，頗爲重視云云，又據瑞典京城所接倫敦來電，據英國中央廣播電台莫斯科特派員廿一日消息，進攻羅斯托夫之德軍，其先頭部隊，已於廿一日進抵羅斯托夫郊外六公里之地點，正與蘇軍猛烈交戰中。

李希擔任總參謀長 對羅斯福直接負責

△海通社廿二日里斯本電　據華盛頓昨夜消息，前駐法大使李希上將，業被任爲美軍總參謀長云。

△海通社二十二日里斯本電　新任美軍總參謀長之李希上將，將對羅斯福總統直接負責，因依照美國憲法，羅氏乃美軍總司令也，李氏之被任，似爲羅斯福對外界要求以有軍事經驗之人負責最高統帥之答案，華盛頓政界認羅氏對軍事既非內行，將來國[illegible]見[illegible]參謀長之[illegible]云。

傘兵圖綁架羅斯福 出於猶太人所揑造

△海通社廿二日柏林電　德國政治報告稱，美國秘密警察破獲跳傘者綁架羅斯福總統之計劃，尙爲英美報紙登載之資料，惜此事之詳情並未宣佈，因此綁架羅斯福之企圖係何由人所主使，不得而知，至於以三國公約之國家而論，此類國家認羅斯福爲美國在政治，軍事及經濟上遭受空前之慘敗之保證者，故對於羅斯福之被綁不無扼腕，此外電訊中並述及綁匪對羅斯福所要求之贖金究爲若干，以便看出美國有跳傘設備之第一流綁匪對羅斯福之估價，蓋美國自林白愛子被綁後，肉票之贖金必有相當之增加矣，或謂綁匪之目的，在求獲知美國之納稅者是否願意付巨款以贖取羅斯福，關於此事各方有不同之猜測，其中最可謂能者此事完全出於羅斯福幕後之猶太人揑造，以冀增加羅斯福之地位云。

日軍痛擊洋河鎮 殲滅渝軍二千

△中央社二十二日漢口電　華中日軍，冒酷暑於十四日猛攻信陽北方之渝方第一四三師及第一一九師，並得坦克車隊協助，在各處重創渝軍，十七十八兩日在洋河鎮（信陽東北方二十五公里）附近，殲滅渝軍約三千人，渝軍陣亡五百五十人，被俘二十六人，另一隊日軍，猛攻該城西南方汈汶湖附近之渝第八十四軍據點，正在掃蕩該湖西方渝軍，十四十五兩日，重創新四軍，十四是役共軍陣亡一百十四人。

賴伐爾命令亞港法艦隊
決以武力應付英美要求

△中央社廿一日柏林電　據巴黎電，法賴伐爾政府首長，對定留亞港之法艦隊，發出命令謂，無論英美如何强力要求，應以武力斷然與之週旋（照片爲賴伐爾法政府首長）

美國軍費步增

△海通社二十二日柏林電　據德國經濟報告稱，本年初羅斯福總統之咨文宣稱，一九四二年度之軍費將達五六，〇〇〇，〇〇〇，〇〇〇金元，四月間復宣布下年度軍費將超過七〇，〇〇〇，〇〇〇，〇〇〇金元，六月間國會復通過五二，八〇〇，〇〇〇，〇〇〇金元之增加軍費案，然撥款甚速，而軍火之製造甚慢，美國自一九四〇年六月開始擴充軍備，至一九四二年五月爲止，國會已撥軍費一六四，〇〇〇，〇〇〇，〇〇〇金元，然實際動用者，僅二三，〇〇〇，〇〇〇，〇〇〇金元而已，且國防行政費，及軍隊給養費等項，亦已包括在內矣，美國軍火之生產費較高，英美匯兌率爲一鎊換四金元，然軍火製造方面一鎊之購買力，與八金元相等，德國軍火之產費更低，在軍費方面，大約一金元與一馬克相等，德國於戰事爆發前，已用軍費逾九〇，〇〇〇，〇〇〇，〇〇〇馬克，目前每軍費約一〇〇，〇〇〇，〇〇〇，〇〇〇馬克云。

美海軍設立婦女輔佐隊

△海通社二十二日里斯本電　美國國會，已批准設立海軍婦女輔佐隊，參院於通過該案前，曾就原案有所修改，規定婦女輔佐隊僅得爲美國服務，且不得在軍艦上服務云。

埃及組織新黨

△海通社二十二日安加拉電　埃及政府已允許成立新政黨，爲親英之要人所組成，此派埃人大都係在英國留學或娶有英婦者，該黨已獲特殊權力，能與英方直接談判關於政治及經濟事件，該黨主席爲奧士滿，此外如阿勃德，法傑勵及阿德克林等在財政方面有勢力之人士云。

蓋拉尼抵羅馬

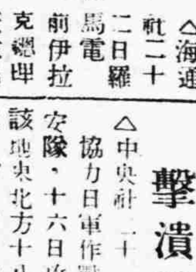

△海通社二十二日羅馬電　前伊拉克總理蓋拉尼已於昨夜行抵此間。（照片即蓋拉尼前總理）

蒲圻保安隊擊潰渝軍

△中央社二十二日漢口電　協力日軍作戰之蒲圻保安隊，十六日攻擊蟠踞於該地東北方十八公里之渝軍挺身第六十隊及第六十一支隊，激戰後，渝軍棄屍二百餘具潰竄。

北非德軍佔領區 建空軍前進基地

△中央社二十一日瑞典京城電　德羅美爾元帥，對北非佔領地區，積極加以調整，並强化杜白魯克及瑪爾薩亞特爾兩港兵站之補給，建設軸心空軍前進基地，此後軸心空軍活躍於北非，更將予英軍一重大威脅。

美國黑人軍抵北愛爾蘭

△海通社二十二日瑞典京城電　今晨接倫敦來電稱，續有美國黑人軍一批，開抵北愛爾蘭，北愛美空軍亦已獲有增援云。

英重創驅逐艦 運載死屍抵直港

△海通社二十二日馬德里電　拉里內亞來報告稱，受有重創之英驅逐艦一艘，載屍體多具及傷兵多名，已駛抵直布羅陀，昨日下午有護航隊一隊，由軍艦多艘保護，偕載有歸國兵士之運輸艦一艘，離直港他駛。

巴船一艘沉沒

△海通社二十二日阿根廷京城電　據墨西哥城消息，巴拿馬貨船大齊拉號（二三二五）沉沒後，其脫險船員三十二人已在墨國之抄蘇梅港登陸，該船於七月十二日沉失，船員死五人重傷二人云。

滿增鋁鑛開發

△中央社廿一日新京電　滿洲鉛鑛公司，爲謀積極增產鉛鑛，擬即着手擴充設備，茲已決定將資本金自三千萬元，增至五千萬元，日內將收集第一次股款（全數四分之一）。

士報著論評述 蘇聯局勢危殆

△德國新聞社二十日斯丹埠電　土耳其『聖巴斯太報』發表軍事評論一篇，其扼要之一語爲『蘇聯局勢危殆』，該報稱，目下倫敦與莫斯科均充滿混亂與恐慌之空氣，蘇聯給養路線被切斷與蘇軍無法由其聯軍方面獲得任何援助，此二事遂成蘇聯局勢之極度困難。

美向匈羅保宣戰事 德官方暫保守緘默

△海通社廿日柏林電　德外部發言人告新聞記者稱，關於羅斯福總統向匈羅，保三國宣戰之事，不擬發表意見，因尙有更重要之事務，亟待討論云。

阿剌伯國家對北非戰事 已發生重大反響

△海通社二十日盤谷電　印度獨立運動發言人假盤谷電台發表演說稱，北非事件，已在各阿剌伯國家發生重大反響，英國侵入阿剌伯之時，曾允許阿剌伯人以獨立及保護，而英國卒又食言，英國煽動猶太人與阿剌伯人對抗之政策，在巴力斯坦恐難成功云。

法國民衆大會 抨擊特戈爾派

△海通社二十一日阿維農電　此間於昨日舉行民衆大會，參加者數千人，通過決議案，抨擊特戈爾派爲英蘇所收買，慘殺法國民衆，並阻碍法國之統一，當時前任議員赫里歐亦發表演說云。

英美今夏無力攻歐陸

△中央社二十一日阿根廷電　據紐約泰晤士報倫敦電稱，關於羅邱會談後展開歐洲第二戰線一說，倫敦各界，對今夏聯合軍能侵入歐洲大陸之舉，均認難予置信，英各報於本週內，將援蘇一事，雖大加評論，但對第二戰線問題，則未提及，英勞工黨下院議員新威魯於演說中謂，如不立即援蘇，定將引起輿論之劇變，一般人士，對邱吉爾之信仰，亦必瀕於幻滅云。

埃及國會已拒絕撤退
英政府計劃又告失敗

△海通社廿二日斯丹埠電　開羅電訊，英政府要求埃及國會於英軍不得不放棄尼羅河三角洲時，同時與英軍撤退，國會經十小時之秘密會議後，已決定拒絕英方建議，按英政府對埃王法魯克亦已有類似要求提出，結果已經埃王予以拒絕，就一般情形而觀英政府似有在英埃蘇丹設立埃及逃亡政府之計劃

亞歷山大居民期待軸心軍進駐

△據當地接得安加拉來電，英軍下令撤退亞歷山大全部市民二十三萬，但遭市民拒絕，截至現在止，奉令撤退者不過二千人，蓋大部分市民均信賴軸心國所予之保障，而期待軸心軍隊之進駐。

美輪中雷沉沒

△海通社二十二日里斯本電　哈伐那電訊，古巴海軍部今晨宣佈，美國商輪一艘中魚雷沉沒，脫險船員已在古巴某港登陸。

英國空軍上將普雷脹爾退休

△海通社廿二日瑞典京城電　據今晨倫敦發表公報稱，曾於一九三九年至四〇年任駐法英國皇家空軍總司令之普雷脹爾空軍上將業已退休，按普雷脹爾今年五十三歲，皇家空軍退出法國後，渠即赴印度公幹，至今年三月甫自印度回國云。

巴勒斯坦動員人力

△海通社廿二日斯丹埠電　耶路撒冷電訊，巴勒斯坦政府，本於英軍當局之要求，已令年在三十五歲以下體格健全之男子，加入軍事性質之特種部隊，預計名額約有數千之衆云。

德外次歡迎土國記者團

△海通社二十二日柏林電　德國外交部次長魏薩克於昨日代表外交部長里賓特洛甫，接見土國新聞記者代表團，並向該團表示歡迎之意云。

日樞密院開全體會議

△中央社廿二日東京電　日樞密院全體會議，二十二日上午十時十分，在宮中舉行，到原正議長，鈴木副議長，及各顧問官，通過關於昭和十七年勅令第六十八號管轄造船事務戰時條例修正案，至十時半散會，按該案之內容，將關於計劃造船等之遞信大臣權限，於戰時讓予海軍大臣。

德新式飛機出動 發揮强大戰鬭力

△中央社廿一日柏林電　自德軍重工業界，自武器改良後，業已完成最精銳飛機，其製造圖型，曾刊載於德大衆日報，該機係由佛斯公司技師夫郭庫多博士所設計爲B．V．138型，引擎三個，皆集置於機體正面，此係該大型飛機之特點，操縱坐位前置有玻璃窗，內設機槍座，能發揮强大戰鬭力，會該機頃正在大西洋北冰洋，攻擊英美護送船團，發揮卓絕之長距離偵察及轟炸之最高性能。

國際簡訊

◇海通社廿二日阿根廷京城電　阿根廷總統卡斯蒂洛博士向國務會議宣佈阿根廷政府，希望於最近期間、與西班牙簽訂商約云、

◇海通社廿二日馬賽電　巨型法國郵船『貝當元帥號』即將在馬賽附近阿爾西沃塔港下水、該船爲該港歷來所建最大之船隻云、

◇海通社廿二日華京電　據渥太華消息、加拿大議會、業已提出准許共產黨繼續活動之議案云、

◇海通社廿二日維希電　法國殖民部昨否認蘇方所傳、德國現在法屬西非招募黑人赴德工作之訊、認爲此係純屬揑造。

◇海通社廿一日比京電　比利時國王李沃波德、喜誕麟兒、命名亞歷山大、比王原配阿斯特麗德后、因所乘汽車墮湖而玉殞香消、去年比王重續鸞膠、即今后也。

◇海通社廿一柏林電　由土耳其議員沙達克及土耳其日報總董沙伯率領之土記者團、應德政府之邀來德遊歷、昨由德國宣傳部長戈培爾予以接見、暢談甚久、

谷岡博士創製
八一卜 浣腸 坐藥
成年人用・幼兒用・醫院用（伍百格蘭姆裝）
各地藥房皆有出售

萬心丹
惡疫流行時。船車旅行時。胃口不開。食積不消。飯前飯後時。宴會吸煙時。頭痛目眩。心身過勞。
批發部　日昇堂大藥房　上海狄思威路新嘉路角
電話四四二八六（〇二三）六〇三一　三七七六

上海著名銀行介紹

橫濱正金銀行　總行 日本橫濱　上海黃浦灘路二十四號　電話 經理室 一七六四九號　各室轉接 一五四七〇號

三井銀行　總行 日本東京　上海九江路〇號　電話 經理室 一九一九六號　各室轉接 一五四三〇號　宿舍 一八五二四號

三菱銀行　總行 日本東京　上海九江路三十六號　電話 經理室 一〇五三二號　副經理室 一八〇一八號　各課轉接 一八〇〇八號　夜間宿舍 一二六九七號

住友銀行　總行 日本大阪　上海九江路六十九號　電話 經理室 一八二五三號　各課轉接 一五五三三號　自午至夜間 一三五五六號

臺灣銀行　總行 臺北　上海黃浦灘路十六號　電話 經理室 一六五三一號　各室轉接 一八七五九號

朝鮮銀行　總行 京城　上海四川路三三〇號　電話 經理室 一二三九五號　各室轉接代表 一一六七六號

上海銀行　上海吳淞路海寧路口　北四川路支店　楊樹浦支店　南京支店

印度反英態度愈益強硬 必要時日當予一切助力
朝日新聞評論會議派新決議

〔中央社廿二日東京電〕印度獨立運動，自最近國民會議派執行委員會在瓦爾達召開會議以後，對英態度，益形堅決，惟其決議集中，尚有不能完全徹底之處，二十二日此間朝日新聞社論，即曾加以評論稱，就客觀情勢言，此次會議派之新決議，前途頗爲有望，吾人對印度之完全獨立，及印度人之印度之完成衷心期待厥殷，如有必要，日本當給予一切助力，以期印度問題之圓滿解決云云。又稱此次執行委員會之決議，承認印度軍隊與外國軍隊同時並存，果如是，則英軍在印必仍握有相當優勢，此種不徹底之狀態，是否能認爲係印度之眞正獨立，實爲最大之疑問，且當此大東亞戰爭之時，英國以其有力兵力，駐屯於吾人之鄰之印度，吾人實無法容認，即以吾人之常識而觀，在如此狀態下之印度，仍當認爲在英人手中，故英美軍隊即使僅有一人留駐印度，則欲望日本不加以掃蕩，實不可能云。

格魯斯德訪印完全失敗

〔德國新聞社二十一日盤谷電〕盤谷權威印人方面宣稱，格魯斯德公爵訪問印度之任務，原爲改進英印關係，並團結印人對英皇之忠誠，但渠在印度各處所遇見之印人，均報以冷淡沉默之態度，以致英印關係全失敗，渠在印度與錫蘭作冗長之旅行後，已廢然返英，按公爵訪問印度之使命已完，非但不見改善，反而愈趨惡劣，甚至在公爵返英之前，全印國會黨在華特哈會議，要求英軍退出印度。

高加索油田如失陷 蘇聯抗戰亦將告終

蘇聯處境之狼狽，現已由協約國方面所公然承認矣，因此英美蘇之報章對於開闢第二戰線進攻德國之事，乃不惜大聲疾呼，以冀喚起各國當局之注意，自塞伐斯托波爾失陷之後，蘇聯當局至爲悲觀，並承認德軍在六百哩之戰線已大獲勝利矣，蘇聯所以突然據實報告者，實非因良心乃不安，因覺悟局勢之嚴重，倘高加索油田被佔，蘇聯抗戰之命運亦將告結束，當冬季戰爭進行時，蘇軍盛稱其勝利，英美當局亦信之不疑，隨認爲世界之安全，可由蘇軍一手包辦，乃安坐諦聽蘇軍勝利之神仙故事以自足，但眞理終有實現之一日，史太林及其同僚乃覺悟謊言之無補於實際，乃將慘敗之情形，據實報告，於是羅邱二氏亦大起恐慌矣，如今南北蘇軍已被切斷爲二，失却連絡矣，倘高加索一旦落入德軍之手，則蘇聯將喪失其全部油產，結果蘇聯之大批坦克車飛機運貨車亦將等於廢物，如是蘇聯之抗戰，亦須停止矣，雖協約國亦無法運油供給蘇聯，因美國之大批油船，已泰半喪失，英之油田亦大都淪陷，蘇聯之命運似已註定矣。

德國必定勝利
瑞典名探險家信念

〔海通社二十二日柏林電〕德義志瑞典報載瑞典著名探險家斯文赫定接見記者之談話，略稱，布爾雪維克主義之危險，經二十五年之後，歐洲之大部份人士，至今尚未覺悟，實非余所能了解，當一九三九年冬季蘇軍侵入芬蘭及波羅的海各國之後，蘇聯之假面具，已完全拆穿，其兇暴面目，亦暴露無遺，且至今世界仍有一部份未參加反蘇陣線，倘採取埋首沙中之鴕鳥政策，殊深令人悲觀，倘英美蘇戰勝三國公約國家，則歐洲之前途將若何，倘世界有識之士，能認明財閥之英國竟與其死敵蘇聯立於同一陣線，即可知德國所負責任之有價值，而改變其漠然之態度矣，余之信仰如是，故余極希望德國之勝利也，倘不幸而敵方勝利，則全世界之文化亦將同歸於盡矣，爲此余堅信德國必須勝利及必能戰勝也。

英美在最近二旬內 船舶損失六十萬噸

〔海通社廿一日柏林電〕德軍總司令部指陳，本年七月一日至二十日之間，擊沉敵船已逾六十萬噸，較之去年七月擊沉敵船之總數，尚多二十萬噸。

英軍百萬捕蠅爲業
美國輿論復大肆抨擊

〔海通社二十二日柏林電〕德國二十一日之政治報告稱，倫敦盛傳皮佛勃魯克勳爵即將重入英內閣，且有任國防大臣之可能，據稱，皮氏爲一加拿大人，對付美國人有特殊本領，倘皮氏受任，則對美國對軍事方面之請求，必能應付裕如，過去數日前，美國報紙，復對英大肆抨擊，稱英軍約百萬人在英倫三島捕蠅爲業，對蘇聯第二戰場之呼籲，則置之不理，聞邱吉爾曾提出條件，倘美國能供給半數軍隊船隻及軍火，英國願參加第二戰場之冒險，倘皮氏被任爲國防大臣，其原因必爲皮氏相信皮氏能動使美國參加，但由美國之派黑人軍至北愛，即可知美國對第二戰線之能成功與否，爲何如矣，而且黑人與北美原非如何寶貴，此外皮氏對於軍事與邱吉爾同爲門外漢，此舉對英國之敵人，裨益甚大，皮氏一旦就任，必大事改革，奈英之軍事領袖至今尚未知其癥結是否在老將或少壯派耳。

美造運油船缺乏技工
所稱增加生產僅屬紙上談兵

〔海通社廿二日柏林電〕德國政治報告稱，據美國報紙載，美國運油船之數量，因德國潛艇在美國海岸之活動而大見減少，因此美國現正須全力以推進運油船之建造，據稱今年運油船之生產將增加百分之七十五，但美國「時代雜誌」認爲此數僅在紙面上，該報指出美國於一九四一年所計劃建造之運油船爲二十七艘，而實際上所完成者僅有十五艘，此數與美國一九四〇年所生產之運油船之數字，幾完全相等，蓋運油船之建造，必需技術，在戰前美國運油船之生產，在數量上尤不及德國遠甚，自一九三五年至三八年間美國生產運油船四十一艘共五四三，六〇〇噸，同期德國所建造者共六十七艘，重五九五，〇〇〇噸，此外德國造船廠之技術，因歷史上之關係，亦較高超，因此美國雖欲竭力建造運油船，但其如缺乏技術工人何？

紙上生產

美國缺乏造船鋼板
開闢船塢計劃打消

〔海通社二十二日柏林電〕德國政治報告稱，數星期前美國頒佈命令，規定將本定於一九四三年春季完成之軍備工廠之建設，因缺乏原料及技術工人而停止進行，最近美國航務委員會宣佈停止新造船廠之建造，因此美國南部某造船廠原定開闢船塢，以便建造船隻二百艘之計劃，亦告打消，故嗣後美國新船之建造，僅在現有之造船廠中進行之，溯其原因，實因美國缺乏鋼板有以致之，美國各大造船廠數月來因鋼板之缺乏，已不能完全發揮其造船力，據美國專家之估計，美國造船工業一門今年即需鋼板五百萬噸，而美國今年全部之生產僅有五百五十萬噸，且須供給其他工業部門之用，故美國欲實現業經宣佈之一九四三年之造船程序，當需要二倍於現有之鋼板云。

青年須注意生殖腺的保養

美國醫學博士姚崇培 性病專科醫師詹念曾 診所北京路一五六號

△人生最悲慘的是性弱而致△名雖夫婦而實則同床異夢

我們試設身處地一思：一個女郎爲什麼要嫁丈夫？一個男子爲什麼要討妻子？但既嫁丈夫和既討妻子以後，夫婦間仍難同圓好夢，眼巴巴地寂寞着，從黃昏到天明，一夜難捱，青春易逝，這是多麼的慘慘！理應夫婦生活如魚之得水，是爲融洽而快樂的，而今爲何同床異夢，格格不入？這據醫學上的論斷：多半爲男女於早年曾犯自瀆縱慾，摧殘了生殖腺內分泌機能，致患有早洩陽萎，遺精滑精，未老先衰，乳癟經亂等暗疾所致。男女若以患上列暗疾之一種或數種時，則夫婦間愛的生活即難美滿，必遭對方的厭棄或憎恨，由此或更將演出夫婦間的種種悲劇！補救之法，唯有速補生殖腺素，則「生殖素」一則男子於服後一日夜間即可生精補腎，女則調經止帶，根治暗疾，惟男患遺精女患走陰者須兼服「希米脫氏固精片」尤見奇効，如同時能至本診所電療則收効尤速。

經濟新聞

浮多散戶傾吐 布市轉趨下落

昨日布市因棉紗暗市停頓，致人心帶虛，浮多散戶頗多傾吐，價乃一致下落，龍頭細布新單由一百八十七元半，步退至一百八十一元半，比上日跌八元半，又老單一百五十六元，銀行單一百五十八元，彩球細布一百六十二元半，飛魚一百五十八元半，四君子嗶嘰開市七元二角，高見七元三角，低至七元〇四分，收市七元〇六分，較低三角，本廠布亦均見降，十六磅地球粗布爲一百七十八元，十二磅富貴細布一百六十三元，桃花女士林二百六十一元，秦良玉漂布一百五十六元，長壽府綢六元一角半。

人造絲

昨日人造絲交易仍稀，貨主不忍賤脫，致市勢稍見轉堅，計開七十五號三原有光小箱爲七千三百元，又金鷄半光六千五百六十五元，一百號三原有光七千三百八十元，一百廿號天橋有光七千四百廿元，又金三馬七千三百元，又銀鳥七千一百元，又孔雀六千七百六十元。

證券 舊債續趨下挫

昨日舊債暗市，買戶仍懷觀望，攤帮與散戶頗有吐售，行情續趨下挫，結果比前又小一角至六角，計甲種收市爲卅七元三角，乙種卅五元二角，丙種卅五元七角，丁種卅三元一角，戊種卅三元七角，總計成交一百萬元左右。

華股參差

昨日華股交易頗稱旺盛，價格以供求相當，無大上落，永安紗廠不乏出戶，價再跌一百元爲二千六百元，鴻興織廠買戶頗有問津，價精升二元，中國內衣仍站原價，中法藥房降二元，新亞酵素有利多消息，買戶蠡起，價盤升達二元五角，他如華商電氣升一元，閘北水電升二元，亦均不乏做開，中國鐘廠人心繼續向榮，價再升十五元，餘均平平，綜觀全日交易，大衆似對實業股最感興趣，成交亦較他種股票爲多云。

飾金未更

昨日銀樓飾金，大新同行仍二千二百五十元未更（收進減三百元），紋銀十六元，暗市十一元半，銀幣每枚六元七八角。

拆息微升

昨日錢業公會拆息行情又升一分爲二角，新匯劃票據貼現仍爲平掉云。

戰事爆發後 美軍傷亡數

〔海通社二十二日葡京電〕據華盛頓消息，美軍於戰事爆發後，至昨日爲止，已損失四四，一四三人，包括海陸軍，海岸防衛隊，及菲律賓軍隊之死傷及失踪者，陸軍死九〇二人，海軍死三，四二〇人，菲軍死四，七九九人，海軍傷一，四三二人，菲軍傷一，一五一人，陸軍傷一，七五四人，其餘爲失踪者云。

雜糧 雜糧銷活趨漲

昨日雜糧市況稍有起色，蠶豆因綠豆銷活猛漲後，其他各貨亦莫不隨之有活動之象，新到崇明新青蠶豆，價做一百四十六元，崇明沙蠶豆自出一百十一元至一百十元，而見上漲，江北川芋乾，價開一百十元，比前提高三元，仍由本街醬粉廠辦去四五十包，麩皮貨稀，升元許，計開三興小包，麩皮五月廿二日，交貨二百包，價爲九十五元至九十六元，餅市鄉銷不暢，而本街園坊稍有購取，計開利字廚餅五月份六十六元五角，豐記餅五月份六十五元，姓記餅四月份，吉田單六十六元至六十六元七角半，又六月份六十七元七角半，比前各升一二元等。

日用 皂燭火柴平靜

皂燭火柴市況，一致平靜，良以供求清閑，久乏正市，火柴一度回小，今已轉定，洋燭肥皂呆如常，今市固本皂三百四十元，白祥茂二百六十五元，黃祥茂二百廿元，箭刀二百八十元，美麗火柴三千一百元，鳳凰二千九百元，船牌一百廿元，船牌一百十元。

南北貨 次棗成交寥落

紅黑棗市況，形呈高定次疲之局，查邇來華北來源稀少，雖在銷令清稀之局，而售價另難抑落，惟有一部份中次貨，在暑期[illegible]元，高中貨四百元至三百七八十元，廣府棗王四百二十元，高擋三百七八十元至三百五十元，統必三百一二十元，二棗二百四十元，各貨成交依然寥落。

讀者之聲
爲租戶呼籲

在過去一個時期內，頗有將里弄住屋分租出售之舉，以致糾紛迭起，在屋主方面，以產權所有，無所不盡其壓迫能事！近則已少將分租出售之住屋，而改向商店方面進攻。有定期租賃之契約業主，在契約將滿，不能藉口收回自用，乃設詞分租轉售於新業主，做好各項移轉契約手續，實際新舊還是一體！旋由新業主出面，向租戶聲明，待契約滿後，收回自用。到期訴之於法。法院方面以契約所在，依法判決遷讓，甚致勒遷。待租戶遷出後，再租與另一商店。乃大施其壓迫手段，高索裝費小租。在遷讓之商店，祇有關門大吉。一般影及，亦隨之失業！因在此時期，覓屋既不易，即使覓得，遷移裝修之費又不貲，唯有歇業！此種殺人不見血之業主高壓手段，目下在上海大有蔓延之勢！願當局有以取締之，以維治安而安生業，是亦社會之福也！（不受酬） 讀者 陳文

鳴謝遺精腎病救星

修理情天恨海

腎病之害喪盡青春幸福余先天不足自幼孱弱惟十四齡已解人事時負笈滬濱[illegible]

夫婦恩愛逾恒方知閨房之樂而悟古語有情如膠漆者今蒙黃大國手拯救於情天恨海而成偉男夫婦感恩[illegible]

趙南石藥局 電話 九三三四 貨購 三五 新新公司西首後面。

班龍補腎丸 強精補腎 效力驚人 當日見效 不效還洋 完全王道 國藥製成 如用霸藥 雷擊火焚 每瓶五元 特製十元 憑此廣告 買一送一

靈皮水 立愈癬瘡•當面止癢 殺虫止癢•如湯潑雪 立搽立愈•人稱仙水

包好疥瘡內服藥

毒特靈 清血滅毒 萬當萬妥 皮膚百病 唯一靈藥

贈送 痧藥水 憑此廣告 無券不贈 瓶子大•藥力濃•功效快

立愈 狐臭藥

天然治咳草 趙南石（新幣）每包五角

凡毒靈 花柳梅毒秘密自療 楊梅毒瘡◎白濁下疳橫痃◎從此解決 服藥一盒 打針一針

雙雞牌 自滅 臭蟲粉 每大瓶 特價新 幣三元 批發謝絕 趙南石藥局

包愈繡球瘋 ◎止痛止癢◎立搽立愈◎

科學煤球舉行用法說明競賽

本公司此次發行之『科學煤球』係根據節省煤球通風改火之原理而製造。在中國確屬首創。（在友邦日本，早由大阪宮崎商店發行補助炭，其形式與原理，仿日本家庭，因其確能節省燃料，輔助發火，故群相採用，爲儲者知，）一般家庭自採用科學煤球以後，各有心得，然而上海各家庭之煤球爐大小不一，用法及用量，不無出入，爰爲便利過去及未來之科學煤球用戶起見，特公開徵求確切實際之用法說明，以收集思廣益之效，而印製更完備之說明書，謹備獎金及贈品，至希各界踴躍參加爲荷。

一、凡科學煤球用戶均可參加，參加時用白紙據經驗所得將用法說明，（以三百字爲限）附印鑑及姓名地址，連同科學煤球封袋（封袋上之贈券可以先行剪去）同寄安寺路嘉爾鳴路口新亞公司換取贈品）郵寄上海黃家沙花園路六號中國恒成陶瓷公司競賽部。每參加一則，須附封袋一隻，方爲有效。

二、日期 該項競賽自本年七月二十三日開始至八月三十一日截止，在本年九月十日各報揭曉，九月十一日起分發獎金及贈品。

三、獎金 第一名一人贈中儲券一千元 第二名二人各贈中儲券三百元 第三名三人各贈中儲券一百元 第四名八人各贈價值中儲券五十元之美術品一件 第五名四十人各贈價值中儲券二十元之美術品一件

四、評判 聘請下列各位爲評判，凡評判員所取決者，即爲最後之決定，無徵之用法，一經挑選得獎，其使用權即歸本公司所有。

工部局華人教育處處長 陳選善先生 上海經理 章肖復先生 開灤礦務局 申報館 宏業股份有限公司經理 陸以銘先生 兪惠東先生

中國恒成陶瓷公司謹啓 上海黃家沙花園路六號電話三七二二六號 科學煤球每袋[illegible]元各大公司均有出售

上海特別市滬西警察局續招學警佈告 佈字第一二六號

茲招考學警一百名錄取後送由上海特別市警士教練所訓練，期滿分發各局所服務，自佈告日起開始報名，凡志願投考者，仰遵照下列各項前來本局報名，聽候考驗，除呈報並分別發佈告外，此佈。考學警簡章：（一）名額 一百名（二）年齡 二十歲以上三十歲以下（三）學歷 初級中學畢業或具有同等學力者（四）身高 五尺六寸（分尺）（五）修業期間 三個月（六）考試科目 甲，體格檢查 乙，筆試 一，國文 二，算術 三，常識 丙，口試（七）待遇 供給書籍服裝及食宿等費均由本局供給並每月津貼儲幣八元（八）報名地點 海格路三四六號本局（九）報名限期 自佈告日起至七月二十五日止（十）考試日期 七月二十七日上午十時（十一）報名手續 每人應帶二寸免冠照片二張 附記：投考者一經錄取即須覓具殷實舖保塡具保結及志願書

中華民國三十一年七月二十一日 局長 潘達

上海特別市代管業主不在房屋委員會佈告 房字第一百十號

案奉本會辦理南市房屋登記案，於本年六月一日截止，惟各業主有因房屋毀於事變或其他原因，無法登記，及業主不在各住戶亦無法追溯，自本年一月一日起至本年六月三十日止，全部房屋租金以前通過之房屋，凡已經佔用業主不在房屋之各住戶，應將上列房屋二百，（二，凡已經佔用業主不在房屋之各住戶，應於本年七月二十日以前，來處申請訂立租約，準將一月份起至六月卅日止之房租以照徵收，並由本會南市辦事處收取，四，凡逾期登記之房屋，仍准各業主以上出首證其房屋確係該申請人自有，但公證人以上之殷實舖保保證，但該保證人之財產須超過被保人房屋之價值方爲有效（保證金五，凡有業主而無產證之房屋，須覓具二家以上之殷實舖保（[illegible]）在南市辦事處登記之業主且已取得登記證書其房屋價值超過[illegible]以上之房屋應取具同一區內業主二人[illegible]合函佈告仰各業主住戶一體遵照毋得違誤切切此佈。

中華民國三十一年七月 日 主席委員 金國珍

上海特別市公用局佈告 用字第五七號 （爲汽油等油類登記事）

案查本市各種機動車輛，因油類統制關係，業予限制行駛，關於市區管轄境內（包括滬西越界築路）所存油類，經呈奉市政府令准由本局辦理登記，凡上述區域內之車主車商，應將現存汽油柴油等油類自本月二十一日起統限於兩星期內來局登記，不得違誤，合亟佈告，仰各車主車商一體遵照，此佈。

中華民國三十一年七月 日 局長 葉雪松

上海特別市工務局招標通告 工字第二一九號

查本局辦理修理其美路一號橋一案，茲定於七月二十八日上午十時，在局當衆開標，凡領有本市局營業甲等登記執照之營造廠商，均得參加投標，所有投標圖則，可憑暫投標保證金中儲幣一千六百五十元，及圖則費中儲幣五元，在開標前一日以前，至滬西白利南路本局第一科領取，除投標保證金外圖則費概不發還 特此通告。

中華民國三十一年七月二十日 局長 張恩麟

工部局布告第六〇〇九號（爲麵粉及麵粉產品售價事）

爲布告事照得關於麵粉及麵粉產品之修正售價案經本局於本年七月二十一日以第六〇〇七號布告公布在案茲定自本年七月二十三日起 麵粉之零售價目爲每市斤中儲幣二元二角七分或每磅中儲幣二元零六分關於一切其他各點仍照第六〇〇七號布告辦理合特布告周知此布

西曆一九四二年七月二十二日 上海公共租界工部局

樂園殯儀館 首先發明 瓦斯汽車 迎接遺體 不另取費 全滬獨一 電氣樂隊 大禮廳 經濟廳 廿五元 宮殿廳及各式大小花廳一概不加車費雜費 另備團體送客車便利送客 寄柩自一元六元起 花圓寄柩 電話三三六三一轉接各部 日夜服務 經理室三三六三〇 地址大西路停偏路口

鈴木醫院 主治各科 內科、小兒科、皮膚科 泌病器科、性病科 外科、愛克司光科 各科均由專門醫師擔任 總院 上海密勒路一弄一四五號 電話四二九六一號

晴明眼科醫院 總院 北四川路瑞中一九號 電話四五七六六號 分院 南京路哈同大樓一號 電話一七八五四號 診察時間（午前十時—十二時）

東亞教育大會隆重揭幕

集東亞各國俊彥於一堂 共籌推進興亞教育方針

大會總裁張國務總理致揭幕詞

〔同盟社廿二日新京電〕滿政府主辦之慶祝滿洲建國十周年東亞教育大會，除滿洲本國代表出席外，北自庫頁島南至巴洛，全日本均有代表來滿，鄰邦中國，蒙疆，以及新開邦交之泰國，亦均推派代表出席，第一日會議，於廿二日舉行，當日上午，先行參謁忠靈塔，建國忠靈廟，下午一時起舉行大會揭幕禮，全體參加人員與來賓有五百餘名，宗於第二日開始議事。

〔同盟社二日新京電〕東亞教育大會總裁張國務總理，於揭幕典禮上致開幕辭，大意如次：

亞細亞民族興隆之氣運正盛，屬承東亞各國之教育關係諸君來滿，並有多數來賓光降，躬行此慶祝建國十週年之東亞教育大會，余所欣快者也，刻下鄰邦日本帝國，欽據崇高理想，以舉世界無匹之國力，掃除過去數世紀來了英美罪惡，使東亞民族脫離其桎梏，打破一切障碍，建設大東亞新秩序，以期維持永久之和平，而東亞各國，又傾其全力，協助此聖戰，努力完成目的，實為空前之大業，今能會大東亞共榮圈各國之教育關係者於一堂，共謀親和團結，討議推進興亞教育之方針，此誠意義深長之壯舉。惟教育為國家之根本，欲成大業，教育人員須實行一體之信心，希望諸公鑒察當前之世界情勢，與興亞教育之重大使命，各紓抱負經綸，開誠懇談，以期達到目的，則有厚望焉。

投資事業倡盛下 本市保險業發達

滬市投機事業，經當局嚴予取締後，非法買賣，已完全絕跡，給赤明紗，陷於停頓，一般擁資者，即利用游資，轉移投資證業，英美外幣投機交易，故近日以來，除地產及股票交易活躍外，保險業務，亦為投資之目標，本市資產家鉅子，均紛々集資，合創保險公司，代客保險一切貨物產業，最近籌備者，計有漢口路四七○號中國聯業保險股份有限公司，定本月廿六日假座虞洽卿路寧波同鄉會舉行創立會，外灘七號中國利民保險股份有限公司，定八月三日下午三時，假座香港路五十九號銀行公會五樓舉行創立會，南京路永安公司新厦八樓和安保險股份有限公司，定於本月廿五日開幕，專營水火險外，兼營保險業務，同時本市各銀行附設保險部營業者尚多，而原有之各保險公司業務，則日呈發達云。

菜館及另售捐 應照章繳納

工部局情報處公告云，查本局徵收旅館帳單捐一成，及物品另售捐二釐，早經分別布告實行在案，乃據報近有人向市民謝誘，囑其勿付以上兩項捐稅，並勒索費用等情，實屬非是，查此等人既無法使照章應付之任何捐稅，得以免稅，且不能保障抗不付捐者免受處罰，市民幸勿輕信其言，嗣後付捐人倘遇上述人等，應立即報告本局第二六三號辦公室或撥電話一二八一○號轉接分機二○號通知，以憑查究，再關於繳納以上兩項捐稅之詳細情形，可向上述辦事處洽詢。

工部局布告 再改麵粉售價

工部局情報處發表云，關於變更麵粉及粉製食品之限價一事，業於本月廿一日以布告第六○○七號公布，自本月廿三日起，實行在案，茲查麵粉之另售價格，應改訂為每市斤二元二角七分，或每磅二元○六分，關於其他各項，仍照前項布告規定辦理。

鐵門口崗警 藉端需索

警局飭屬查禁

市警察局，為維護南區治安起見，對各鐵門交通要道，均派遣崗警，密切檢查，以防宵小混入，援善治安，乃近據密報，各該鐵門口崗警，往々藉口檢查，肆意需索，殊屬有違警紀，昨特分令各該管分局，切實督屬嚴禁，如敢故違，一經查覺，決予從嚴懲處云。

恒茂里水費糾紛 租戶向當局籲請主持正義

本市法租界八仙橋恒茂里，共有市房三百餘幢，租戶大半均係定期租賃，去歲七月，業主將產權移轉歸前臨時法院々長盧興源，改以合誠地產公司名義經租，並雇用瑞士籍人施德美為經租經理，房客因期滿而續租條件不合，被訴請遷讓者，迭有所聞，迄今涉訟經年，猶未解決，本年五月，房東對每幢房屋加收水費五元，不意至六月初，又復通知各租戶，每月水費改收中儲券十三元七角，遂引起全體租戶之不滿，因水費原在租約內明白規定，由業主負擔，是以一致拒絕支付，業主乃於日前起將總水管每日限制開放四小時，企圖脅迫各租戶，值此盛夏，用水浩繁，三千餘住戶，遭此威脅，莫不同憤，刻已連名向租界行政當局籲請主持正義，予以救濟云。

颶風！

本市氣候，旬日以來，悶熱異常，熱度常超出九十度以上，驕陽掛天，全市如沸，昨晨天際雖有白雲繚飄，但熱度仍在九十度之上，下午即有陣雨，晚間九時後，突起颶風，吼聲殊烈，風力約有四五週左右，速率約在二十米突左右，氣候亦因而稍見涼爽，按二十日會有颶風襲擊潮汕泉處，風力在五個之上，速率則達三十米突，昨晚本市之颶風，係自華南吹襲來滬，今日風勢，恐未必減退云。

照片說明 參加東運預選大會之各地選手代表，於廿二日下午四時，齊至汪公館覲見汪主席致敬，圖係聆聽主席之各地代表。

在澈底取締投機聲中 應善導游資趨入正軌

市區有關當局，為抑平物價，安定民生，刻正積極實施取締投機，惟投機猖獗之因素，在於游資無處流導，故在此澈底取締投機之時，應宜善導游資，趨於正當途徑，其應採取切實辦法三點。

（一）獎勵儲蓄，儲蓄為人民財富最切實之保障，今欲使游資得所歸宿，銀錢業方面，自應提高利息，以吸收儲蓄存款，目下本市各銀行錢莊，均已分別實行增加存欠利息。

（二）提倡投資，投機與投資，雖皆為資本之應用，但利害得失，顯有不同，依目前之情狀而言大規模之企業，經營既不便利，管理尤感困難，為今之計，莫若將有用之資本，投資於小規模之工業，輕而易舉，於民生反有切實之裨益，化游移之資本，為生產之工具，公私兩受其益。

（三）開發內地，和平區內，清鄉即將完成，地方安寧，民生日定，宜可以大量資金，予以開發，徒而復興經濟，蘇蘇民困，況我國以農立國，江南農產，尤稱富饒，值茲清鄉之後，如能以大量資本積極開發與改善農村，則其利益，自不待言。

抑平物價緊縮通貨 錢業拆息繼續提高

國民政府財政部，為安定金融，實施新通貨為本位後，整個金融穩固，與推進國民經濟，已收顯著效果，現為澈底抑平物價計，已在逐步緊縮通貨，限制銀行同業拆放，並提高利息，故近日來市上籌碼稀少，銀行放出之資金，已屬不易，銀根趨緊，錢業拆息，因而亦高昂烈，茲悉昨（廿二）日錢業掛牌拆息，繼續升高一分，為二角，據金融界人稱，緊縮通貨，對於民生確有良好影響云。

東亞聯盟滬分會 舉行擴大宣傳週

東亞聯盟中國總會上海分會，自開始徵求會員以來，本市各界人士請求入會者，頗為踴躍，茲悉該會以徵求限期將屆，決至本月底週止，在此徵求期中，各分隊長所徵集成績，殊為良好，陸續向會申報數額，該會為隨時聯絡各分隊長徵求便利計，並特增派幹事多員，從事接洽，同時並定於廿三日起，特舉行擴大徵求會員宣傳週，本市各區重要馬路里弄牆壁，兩租界有軌無軌電車，各酒菜館，茶室，酒吧間，旅館等，滿貼各種五彩宣傳標語，及小型彩色卡紙，本市各大電影院，並放映宣傳幻片，最近該會刊印之東亞聯盟小叢書及論文集，現已出版，即日起，將分贈本市各界人士及該會會員云。

市府合會計室 限期造報竣事

上海特別市政府總會計處成立後，為積極促使市區會計行政獨立起見，對於各局署主辦會計人員，對所有應行造報而未造報各件，均限於本月廿五日以前，分別造齊具送該處查核，昨特分令所屬各局署等，即行依限辦理，不得違誤，致干未便云。

衛生局疏散 殯儀館寄柩

本市區內，死亡者之棺柩，近因交通不便，一時不能運回原籍安葬，故寄柩於各殯儀館等，應運而起，於人口密集之都市，曆置屍棺數十萬具，於衛生觀瞻，俱屬不宜，自本市衛生局，於去年三月底成立後，即修訂管理殯儀館規則，取締內舍規則，呈奉市政府公佈施行，由該局派員分別視察，飭令登記，以便實施管理，乃以各殯儀館設備措施，高低不一，爰經擬訂分等給照辦法，並為疏散棺柩督促回籍埋葬起見，復經擬訂按年徵費辦法，凡寄存年期愈長，則收費愈多，必要時將代為掩埋，此項辦法，不日即將實行云。

社會瑣聞

〔中日文化協會上海分會，舉辦之會員收藏書畫展覽會，於二十二日起假南京路大新公司四樓畫廳舉行，參加會員計有二十餘位，作品二百餘件，均為精選名貴佳作，琳瑯滿目，本市各界人士前往參觀者頗為踴躍，該會此次陳列期限，為期五天，至本月廿六日閉幕。

〔銓敘部為切實整飭全國公務人員銓敘起見，此後各機關公務人員之任用，無論屬於敘任晉級以及停職免職暨辭職等，均須由任用機關分別給予以資證明，而免各公務員之銓敘資格無形喪失，市府據咨後，昨特轉令所屬各局署等遵照辦理云。

〔上海特別市政府，為減輕各員負擔起見，爰由市公用局向公共租界電車公司當局接洽減低車資，迭經會商，茲已解決，凡市府及各局屬員，此後購買電車月季票，頭等每月改為四十五元，三等改為廿二元，以示優待，昨特分令所屬各局署等一體知悉。

〔本市醬酒號業同業公會，鑒於醬油為家庭日常必需品，近年來不良醬油充銷日甚，其有關人體健康甚巨，特邀集該業巨子沈維亞君等，籌組滬濟造醬公司，昨在派克路醬酒公會內召開發起人會議，決定籌備進行招股事宜，並聞該公司已擇定滬南漕涇鎮為造醬廠址。

南市衛生事務所 施行霍亂預防注射

已經注射者八萬四千餘人

南市區內，自徽寧路剪刀橋發現霍亂病人以來（該處迄今猶在封鎖）南市衛生事務所即擴大防疫工作，以免蔓延，聞該所近來工作，異常緊張，辦公時間已經延長至下午四時（其他機關夏令辦公時間僅至下午一時）除每日在南市區內各處實施第二期普遍霍亂預防注射外，並在各處會經發現時疫病人或類似疫病人居所及其附近地帶，實施消毒及注射工作，連日已有六十八處之多，尤以該所連日派員分赴各處並聯絡各坊長聯保長等廣為宣傳，是以民眾自動前往該所接受霍亂預防注射者，甚為踴躍，實為一進步現象，至南市區內各機關，如總部特工同志招待所，海員特別黨部，德孚工廠，糧食管理局，公用局辦事處，以及各公立學校，亦均經該所施行注射，聞該所截至最近，已經注射八萬四千七百餘人。

清鄉區黨務會議

昨圓滿閉幕通過要案百餘件

〔中央社二十二日蘇州電〕清鄉區黨務辦事處，召開之第二次清鄉區黨務會議，昨（廿一日）為第二日上午九時起，共分六組審查提案，每組審查員五人，茲錄組別及召集人姓名如下：黨務組（沈無揖）東亞聯盟組（林春暉）新運指導組（韋志岳）民運指導組（史訓遷）青運指導組（張廣生）一般提案組（張修明）中午並由李兼主任及袁兼副主任在書官合設宴招待出席人員，下午二時起開始討論各組審查提案意見，由袁兼副主任主持，出席者袁兼副主任暨秘書科長各縣指導委員會主任委員，各縣縣黨部主任委員等劉席明處長及三屆黨務訓練班全體學員，旋即修正通過提案及臨時動議一百廿餘件，（略）大會並提出電汪主席致敬，於六時許，由袁兼副主任閉會詞（略）全為呼口號，在熱烈情緒下，大會始圓滿閉幕。

日東洋婦人教育會 歡迎周財長舉行懇談

出席東條首相夫人等五十人

〔中央社廿二日東京電〕日東洋婦人教育會，為歡迎周財長，特於本日下午三時，在松平宮相私邸，舉行歡迎懇談會，周財長以下各隨員，及徐駐日大使，孫參事官等二十人出席，該會出席者，有會長松平宮相夫人，及會員東條首相夫人等約五十名，當就教育上促進中日提攜問題，及留日中國學生之教育問題等，作種種懇談，至四時半始散。

籃球表演賽

僑民盃第六週結果

社運會滬東辦事處主辦之僑民盃小足球賽，於十九日在楊樹浦路滬東公社操場繼續舉行第六週賽，是日比賽四場結果，除斯高甲組以二對二與武田言和外，輔聯以二對〇勝上水，七青以五對四勝斯高乙組，藍隊以三對二勝滬錦，最後由電工藍球隊與振華作表演賽，裁判周昌彪，兩隊實力雄厚，多係球壇名將，一般來觀小足球賽者，得觀此意外之激烈藍球戰，實是眼福不淺，並將下週秩序業已排定如后，上午九時，七青對藍隊，上午十時，斯高乙對斯高甲，下午五時，上水對武田，下午六時，滬錦對輔聯。

上海廣播電台 第一廣播節目

七月廿三日（星期四）上午八、〇〇開始

預告節目及唱片

八、〇五 唱片（中國唱片）
八、二五 修養講座（把握住偉大的今日）
八、四五 報告新聞（國語）
九、〇〇 休息
一〇、三〇 報告新聞（英語）
一一、〇〇 家庭講座（教育兒童不要機械化）
一一、三〇 唱片（中國音樂）
一一、五九 報時（國語）
下午一二、〇〇 唱片（西樂）
一、〇〇 報告新聞（英語）
一、三〇 唱片（輕音樂）
二、〇〇 唱片（中國音樂）
二、三〇 報告新聞（上海語）
三、一〇 報告新聞（國語）
三、三〇 報告新聞（廣東語）
四、〇〇 休息
五、三〇 經濟新聞（上海語）
五、五五 節目預告及唱片
六、〇〇 兒童節目（一、兒童新劇「心靈的基礎」二、童話「日本童話」四、歌唱）
六、三〇 報告新聞（上海語）
六、四五 報告新聞（廣東語）
七、〇〇 新聞及通訊（國語）轉播東京
七、三〇 日語講座
八、〇〇 唱片（評劇）
八、三〇 唱片（京劇）
九、〇〇 報告新聞（英語）
九、三〇 遊藝 轉播蘇州
一〇、〇〇 報告新聞（國語）
一〇、一〇 軍事解說 轉播南京
一〇、二五 遊藝（音樂、歌唱）『陳修業 胡棻』
一〇、五〇 節目介紹（國語、日語）

本市足球選手代表 晉京參加東運決選

一行十五員昨由鄭武奎率領

本市參加全國東運決選之足球選手，代表團一行十五員，於二十二日上午七時半前，至北火車站集合，由領隊鄭武奎氏率領，搭乘八時一班早快車，晉京參加二十四日舉行之第二場比賽，上海特別市東運籌委會，亦派職員隨侍照料，准於當日下午二時，可抵達首都，足球隊一行十五員，計隊長莊友仁，隊員戴麟經，賈幼良，韓龍海，吳祺祥，袁錫田，秦必高，張邦綸，張林根，張照鵬，陳劬平，費春華，曹琴芳，蔡聲森，趙永芳等。

各地零訊

〔北京〕華北統稅總局，近奉財務總署部令，為改進稅收起見，預定本年度之統稅概算數總額，增加五千八百萬元。

〔漢口〕本市公署留日學生初試，業經張市長親自週密詳核揭曉，計錄取易鶴西、黃曜生、錢陶烈、楊懷流、王鳳翔、陳澤明、漢良居傑、郭鼎明、鄒好仁、胡瑞澤、王黨英等十三名，其開航日期，俟決定後再行通知。

〔蘇州〕江蘇省封鎖管理處，沒收物資標售委員會，對三十年各縣沒收物資，業經估價就緒，定於廿一日起至廿七日止，公開招標標售，廿八日於省府大禮堂開標，此次標售之沒收物資，有香煙布匹等十種。

〔寧波〕浙東行政公署沈行政長官，為謀解除民間疾苦，安定人民生活，特於昨日起，親自到訪本埠耆民與紳，諮詢民間疾苦，及浙東民情文物等，以為施政之參考。

上海廣播電台 日語講座 播音教程 IOGX

第五十二課 可能法二
數ヘ切レル　數ヘ切レナイ
覺エラレル　覺エラレナイ
見分ケガ付ク　見分ケガ付カナイ
見當ガ付ク　見當ガ付カナイ
君ハ算盤ガ出來マスカ
君ハ日本語ガ出來マスカ
日本ノ雜誌ヤ小說ガ讀メマスカ
（分リマスカ）

中央運動場 回力球 今午五時半起賽 星期六：日場二時半起賽

上海瘋人院 專治 神經刺激 文癡武癲 神經衰弱 精神錯亂 痰迷偏心 猪羊癇瘋 院址 愛文義路卡德路西 中國瘋病醫院總院內 電話 三六八〇三 住院安全 治療神速 函索專章 附郵廿分

上海市民證外夾 批發 每百雙三十五元 歡迎另售批發 本廠自製市民證外夾樣式精巧美觀貨色經久耐用價格便宜價廉物美人人使用如蒙光顧推銷交貨迅速利益特別優厚 地址 東有恒路春陽里五號 電話：五一六九三號

穩快戒煙 小癮一星期 大癮廿一天 完全戒絕 戒煙期間不礙身體照常辦公毫無痛苦不論老幼新癮均能負責戒除永不反癮戒後補元培神掃除毒菌如有煙癮同胞至法界大世界東西新橋街安樂邨對面延春堂試戒三天如無效驗分文不取

真性霍亂 流行猛烈 速備 功德水 主治 時疫急痧 絞腸腹痛 霍亂吐瀉 紅白痢疾 抽筋縮脈 頭目暈眩 四肢癱冷 胸腹煩悶

四馬路山東路口 中西大藥房

藥製 白蘭地 陳白蘭地急救藥品特配功效

中西時疫水 原名保命時疫水 俗名中西十滴水 本品行銷十年治愈萬人常備一瓶永保安寧

新記協 閘 俱樂部 高尚娛樂 消暑勝地 橋門鄰近 安全便利 設備俱全 招待週到 地址 新橋下即閘北二三是橋路車直達 二週紀念 優待顧客 贈送名書 夏令用品 特備高尚 冷飲以答 來賓雅意 包車接送隨叫隨到 電話 閘北 82547 電話 租界 34955

專治梅毒白濁橫痃下疳 △三天見效 限期斷根▽ 各症初起 一律念圓 出立保證 負責除根 患以上各症無論初起日久 醫治本堂醫師用最新療法打針服藥消毒皆病家根本解除痛苦愈後不發 英租界浙江路東新橋口 生生堂

兩性的秘訣 雖有嬌妻情如海 丈夫早洩亦徒然 男性苦衷因患了 早洩滑精陽萎而得 不到妻妾的愛情請速用德國哈門藥廠出品（外治妙藥）康樂生 主治見色流精房事無能性慾淡薄即可見功效萬試萬靈 每盒十元 本行經理 上海三馬路石路東首昌西藥行 四七號百貨 電話九七六八五轉 代售處永安公司西藥部 東新橋日夜愚園路口振亞藥房

五淋白濁寶 出立保單・無效還 專治五淋白濁迅速干道靈驗無論新起久患能保一瓶斷根痊癒萬試萬靈 失一患此廣告買一送一 時出立保單先吃一瓶無效退 樂還洋 每瓶五元特製十元 新公司西首後面趙南石藥局本局偶便利病家起見特請化柳專家醫師谷伯多每日下午四時至六時在本局應診

聾耳一吃靈
國藥首創 補腦最靈 聾耳特效 補腦耳聾丸 主治 頭痛腦脹 耳鳴眼花 腦弱耳聾 耳爛耳塞 新久凶險 一概立愈 每瓶價洋拾元 郵票作價 救生堂藥社 電話購貨 九〇七四七 總發行 上海北京路泥城橋瑞康里內
腦虛萬儂好

醫學 本局出版醫學各科全書共計卅冊精詳完美馳名全國有志研究確保滿意全部平裝六十元精裝七十元寄費四元附設通函研究科學習指導成功迅速索章附郵 △上海梅白格路金福里中華醫學書局

柴樹 栗柴松柴雜柴各種樹料應有盡有售價低廉電話二〇五九七轉 樹棠行地址：康司非而路一三八三號便是

緊要聲明 敝號因房屋滿期不得已停止營業各顧主如有洗存衣服請於登報日起至八月一日止速來提取已清手續否則作為自願放棄特此通告 老西門中華路一五一八號金城乾洗商店啓

遺失海軍保甲自警團臂章第70315號聲明作廢 遺者敝人於本月十七日晨六時奉第七區三保之命服役自警團於值崗時不慎將上面臂章遺失當敝人向第七區呈報掛失之外特再登「中華」「新申」二報聲明如有中外人等拾得概作無效 北蘇州路五二〇弄六五號陳金海啓

分類廣告

寧波鄔克昌 五代專治 肺癆吐血 男婦久咳吐血肺癆失音氣急喘哮骨蒸盜汗攻痛失眠一切危險肺癆老先生有秘製特效藥對症投服保證負責治愈上午門診五元 診所北京路貴州路潤記里 電話 九七七一〇轉

專治耳鼻科 周春庭醫生祖傳三代專治耳鼻科功力精人凡患耳聾失聰耳鳴氣閉耳爛挖傷耳炎腫痛膿血淋漓久不收口以及腦漏鼻塞鼻瘜大鼻菌多肉膿涕臭頭痛頭眩腦弱 醫寓白克路小菜場對過永年里內27號 門診五元

嘉興 三百餘年 老楊九牧瘋科 和翔老先生親自應診專治七十二種瘋病如痰迷中風口眼歪斜半身不遂四肢麻木筋骨痠痛燥裂鵝掌流火腫腿楊梅白癜等症門診三元 醫寓新垃圾橋南首廈門路衍慶里五號內

寧波南門柳亭菴諦融和尚授 陳全吉鍼灸瘋科 治中風不語半身不遂四肢麻木筋骨

立愈 腦弱津液病 腦弱津液健實活潑興奮之領袖偶患虛弱日夜不息變化為盡淫狂但有手淫遺精陽萎早泄精神萎靡腦病頭暈耳鳴鼻塞記憶遲鈍均可治愈 煉丹可保立愈 門診五元 林鶴聲 醫寓北京路泥城橋東口瑞康里十二號

中英菓子鹽 清涼爽適 四時皆宜 開胃 消積 清血 潤腸 平肝 利氣 醒腦 怡神 中英大藥房出品

華興商業銀行 總行 上海 分支行處 南京 蘇州 杭州 蚌埠 無錫 鎮江 蕪湖

婦女通經 此藥專治婦女三五個月經血不來停經或經血成塊是病非病腰痠飲食嘔吐身體虛弱又怕生育速來本醫師診治門診二元代配避孕通經丸藥每料川元更新舞台斜對面門牌七百〇三號

中國戒烟療養院 戒除一切 專門 住院門診出診 癮毒管理嚴格負責斷癮 抗毒速成 省時省事八天斷癮 院長金學高醫師 院址辣斐德路馬浪路口 電話八七四〇九

葉

邂逅着一個發邊朋友

高明桂

時至今日，貧富懸殊，益見厲害，富的日復一日，日積月累，而團團作富家翁，竟有不能統計自己財產總額者；貧的境況日益困艱，中庸之家，亦有所入不敷所出，難圖開家溫飽之虞。我們假如把這情形來作一個譬喻，那資本家就是一個大粉糰，而平民則似一盤滿薄的散粉。那大粉糰儘在散粉上滾，愈滾愈大，而散粉則愈見稀少。若不設法阻止大粉糰的活動，這些散粉終有一日會被風捲殘菜，滾得一無所剩。

筆者日前偶邂逅同學呂君，衣着華麗，舉止傲慢，身御華貴『雪爾絲根』洋裝，伸出左手和我握手時，食指上一隻約摸有三克拉的獨粒鑽戒只管閃々發着眩人的光彩。我不覺一呆。他前年和我同職業時，只是一個樸實老誠的青年，經人介紹入某銀行任事，每月所入，渾津貼在內，不過二百多元，勉强維持一個人的生活，還得克勤克儉，如今怎會這樣抖起來了：

好奇心打開了我的話匣，我問他是否仍在那家銀行得意？他噴出一口烟來笑了笑道：

『老高，你怎麼還是這樣看不透！當一個小職員，老早餓死了。我去年夏天，就和朋友合資開了一家貿易公司，專門囤積雜糧，西藥，顏料等物品，還開碼頭到外埠去做生意，不管什麼，祇要有利可圖的我們都做。五十萬下本，到現在已有八百多萬了，有了錢，總得舒服舒服，和從前的窮措大生活調劑一下。老朋友面前不說假話，我現在一天的開支終要七八百元』

我這才茅塞頓開，恍然大悟，暗道他倒還是老實，一些不隱瞞，就說給我聽了。七八百元一天開銷，生活程度再高些，我也可以湊付一個多月了。哦！哦！我眞是一個傻子，看不透的傻子，五十萬本現在變了八百多萬，再隔一年半載，不是要變成一千多萬了嗎？每天化上七八百元，又算得什麼呢！正在呆想時，那老友又開口了：

『你的近況怎麼樣？想來也很得意吧。』

承他關心，我苦笑道『我這種人會得意嗎？只要能夠長此以往的生活下去，不生變卦，已經是很滿足了！』

『我說你太老實了，這是你中了書本中的毒，這個時候，不混水裏淘魚，撈他幾文，派派寬頭勢，得歡樂時且歡樂，也太傻了。』像是鄙視，又像是憐惜，他把卷煙捲向煙缸上一擱，在我肩頭上拍了一下道：『朋友！不要太老誠，你看我，從前吃了老誠的虧，現在翻轉本來了。我們現在所抱的人生哲學是狡猾，欺騙，隨機應變，有時爲了金錢，昧一下良心，也就顧不得了。』他彷彿一個演講的法師，在我面前，現身說法，大談其做人之道。

『多謝你的關心！可是我笨，我怕學不來，我覺得我現在的生活差堪溫飽很是安定，有了錢，說不定就有人來覬覦你，倒反而要擔驚受怕。』這些話我已聽得厭了，乾脆回絕他的善意。

他冷峭地笑了笑，又道：『你回去仔細想一想，錢好呢，還是良心好！你要我帮忙的地方，我是義不容辭的，況且公司裏也很需要像你這樣有學識有才幹的人，安排一個位置是不生問題的，待遇方面，保證你比現在的收入加上十倍！』

這一個驚人的比率，幾乎撼動了我的理智，我對於現在的收入，已經很覺知足了，再加上十倍，環境起了劇烈的波動，近墨者黑，我怕我會像這位老友一樣，顯煥起來，物質的享受，固然是美滿了，可是得意須防失意時，萬一將來經營不利『如意算盤』慣碎，舒適慣了一時上改不過來，弄得進退無路，不上不下，豈非『天下本無事，庸人自擾之』。窮人生就窮命，我還是爲爲文章騙口飯吃，不要去貪圖什麼榮華富貴，老友的好心，只可辜負了。

『學識，才幹，濟什麼用！經商一道，我怕學不來，魯莽從事，與你們的事業有損無益，承你成全我，故人情重，我心銘就是！』

『不要太客氣！』他將煙蒂拋去，哈哈地狂笑了一陣道：

『有機會 我們再 細談吧。』

等他把地址和電話號碼告訴了我，我作出樣子鳥在記事冊上，然後，像一個囚犯似的離開了他。

戀

曹涵美畫 曾孟樸長篇遺着

八十四

說着話，就搖搖不定的立起來，靠在魯男子的肩上，向側門走，魯男子在淚眼迷離中，忽然很驚異的眼注定門口，一手震抖的指着道：

『啊！那是……』

他明明望見一個長長的人，矗立在階石上；定睛一認，上半身迷迷糊糊似烟霧一般看不見面目；不覺毛骨聳然，喊出半句話，轉念怕宛中嚇着，連忙縮住口。宛中見他慌張，也緊拉了他的手，往後直退幾步，顫動道：

『唉！有鬼……』

魯男子怕她驚暈，抱住她腰，安慰着說：

『我們哭昏了，眼花，那裏有鬼？』

他們擡眼細細向門口再看時，空空的一點沒什麼，倒是凜冽的寒風裏，濛濛飄下細雨來，把熱淚攙在冷滴裏，只聽見廂裏殷盆聲停了。魯男子知道攤局快散，怕父親又要叫他，只得對宛中說道：

『我不上樓了，多說一句話，中什麼用，總是要別離的。我送妹妹進了側門，我們分了手吧。』

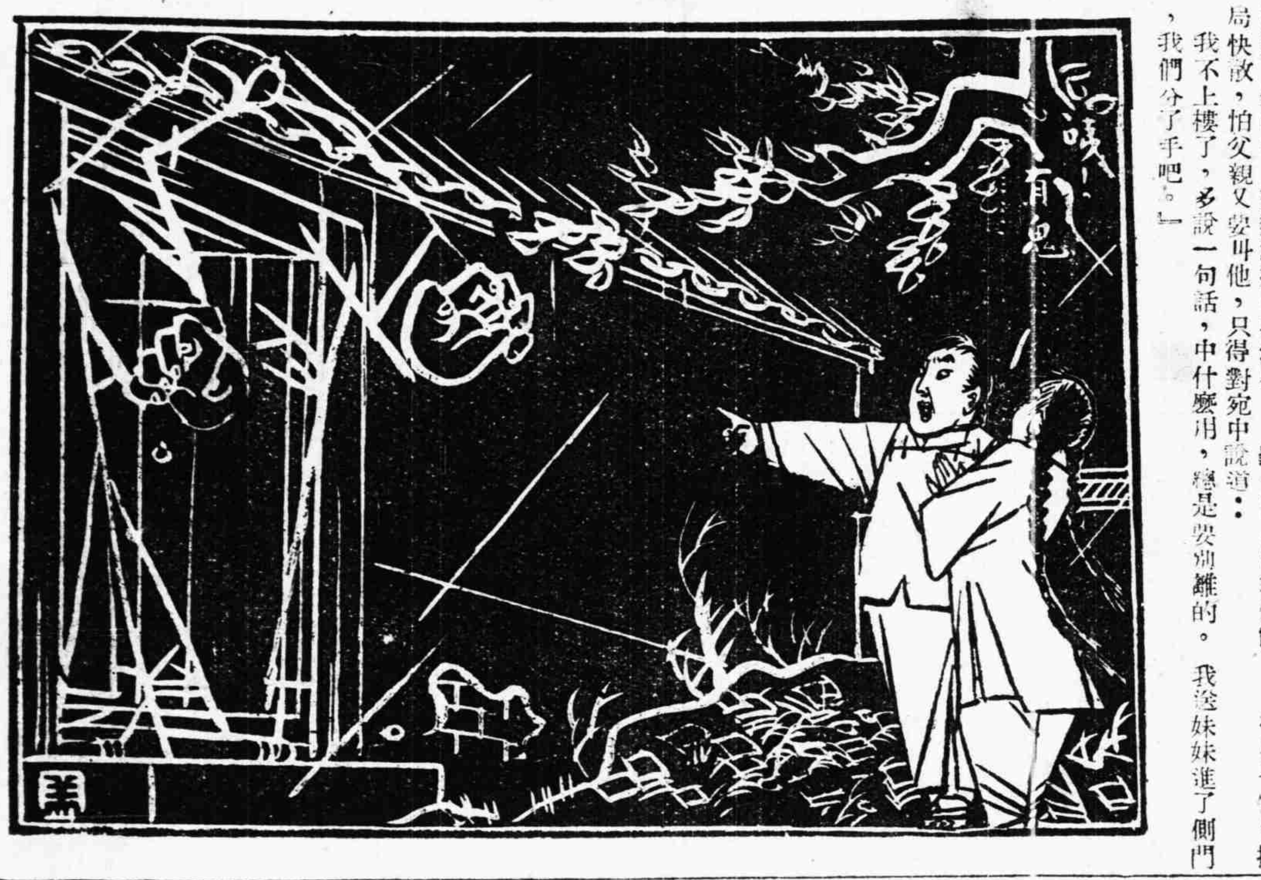

二房東的良心

都客

何先生這兩天眞是煩惱得可以，他本來在一家買空賣空的小銀號裡當職員，最近當局取締非法投機事宜，何先生的這家銀號，便宣告關門大吉。老板本來答應給每一個職員散給兩個月的薪金，算是解散費，那知道等何先生去向老板支取的時候，老板竟溜之大吉，弄得何先生又氣又急，連六月份本身應得的薪金也給『解散』了。

何先生雖是做這項生意，其實也是沒有法子，他又沒有本錢，對於買空賣空，自已從不上手，因此毫無積蓄。開門七件事，在這七月份裡，委實是無法解決的急務，而且七月一日是付房錢的日子，就無論如何拿不出來，二房東陳太太已經催過好幾次了。

陳太太幾次來催房錢，湊巧何先生都出外去了，今天晚上，何先生正放下晚餐筷碗，預備出外乘涼的時候，房門簾一掀，探進一個女人頭來，不用說，又準是陳太太啦。

何先生天性是直爽脾氣，他知道陳太太光臨，無非是爲了房錢的緣故，與其讓她開口索討，不如自己先來解釋一番，於是他不等陳太太挨近樣子，便道：

『陳太太，房錢這兩天實在對不起，你也知道我生意不做了，不過我還有解散費，這兩天裏我拿了來，一定送到你房裏去』

『是的，何先生，總請你早一點，我也等在急用哩。』陳太太吸了一口大煙門，忽然又繼續說下去；『今天我還有一樁事情要對何先生說，就是從本月份起，房錢是收新鈔票，外加三成水電費。』

『喔』，何先生吃了一驚，但他似乎沒有聽清楚，反問陳太太，『這樣我們房錢，本來六十元，現在要七十八塊，再打對折麼？』

『何先生，你弄錯了，是七十八塊新鈔票。』

這更給何先生一大驚，計算起來，房錢一項，竟會加了百分之一百六十，眞是從何說起？他免不了和陳太太爭辯起來：

『陳太太，這一次物價一律減低，爲什麼房錢倒要會加呢？工部局雖然不會規定房錢一定是二折一算，可是我聽到外面的一般情形，只有打七折算新鈔票，絕對沒有再加什麼三成的。』

『何先生，你知道水電費，捐錢都增加了嗎？水電費算下來要增加四倍呢？』陳太太理直氣壯似地。

『可是房東收的房錢，本來就沒有一定標準，一加再加，房東至少是不會賠本的，現在不過因爲水電房捐貴了一點，竟把全部房錢加上二倍光景，這未免算得過份了吧。』

『天地良心，我做二房東眞不賺錢……』

『總之，』何先生知道如此駁她下去，決不會有結果的，『現在我不能答應你，早晚市面上總有一個辦法出來，如果市面上有加百分之一百六十的話，我就照樣付給你，陳太太，你要知道，現在的各種物價，只有減，沒有加的！』何先生是氣極了。

好狡猾的陳太々，她何嘗不知道她犯了法呢？但在這混水裏撈不到魚的時候，還想襲擊一手，如果房客全是愚昧的話，她豈不是又可成功了？經何先生把她面具給抓破了，她不得不用出更厲害的手段來。

『但是何先生，你付房錢的日子不比人家，你應當付了再說，就是市面上規定全體一律，到那時我們再找還或是補繳啊。現在我先把話告訴你，你明天再不付房錢，可不要怪我不留面子。』

不待何先生再開口，她憤々地走了。

何師母已氣得口呆目瞪，不作一聲，何先生突然把桌子一拍：『好，看誰鬪得過誰，明天我準到工部局去報告二房東還想再來一次混水撈魚，眞是黑心！』

現代世界展望

梵蒂岡秘話

95

司[illegible]

恒產與捐輸

教廷的財政收入，大體上可分兩種性質：一種是普通的收入；另一種是非常的收入。若使精確地分別一下，總不外乎五類：

（一）教會固有的恒產。

（二）教徒常年供養教皇的捐輸。

（三）教徒的獻儀。

（四）稅收雜項。

（五）義政府拉脫郎條約賠款。

關於教會恒產的來源，前面業已提到過，那是由羅馬大帝公斯當定及法王丕平等的贈與，每年正常的利息爲類頗巨，據一八九八年的統計，可收入年息義幣三百萬里耳。

至於世界各天主教徒常年供養教皇的捐輸，有一個專門名詞叫『聖伯多祿的末後』，是一種自由的捐輸，起源於一八七〇年，因爲從這一年起，羅馬教廷的領土及財產全遭義政府沒收，全世界的天主教徒都紛紛自動慷慨解囊効命。當初義政府曾向教廷提議，願永遠年給教皇三百二十五萬里耳作爲賠償金額，但是教廷爲了維持尊嚴起見，由國務卿安多納里機樞嚴加拒絕。

一九二六年十月間，富尼愛通訊社會從羅馬拍發給法國的報紙以下列的情報。『聖伯多祿的末後捐輸制度，創立於一八六〇年，共收一百七十萬里耳，其後逐漸增遞至三百萬，五百萬，七百萬里耳，在戰爭時期，收入方面略受到影響，一九二四年已達一千八百萬里耳，一九二五年達二千一百萬，本年度（卽一九二六年）可望增至二千五百萬里耳。』

合各國中間以美洲合衆國，加拿大，南美共和聯邦及西班牙等的教徒捐輸最踴躍，爲數最巨，但是南美的經濟恐慌，西班牙及墨西哥的革命，常在收入方面，發生阻礙及遲緩滙到的情形，法國與比國的捐輸情形則居於次要的地位。

梅毒與橫痃

花柳白濁專家 王一理醫師

梅毒一症，吾人皆已知之，爲花柳病中，最可怖之一種，往々由一人之傳染，而甚至合家老小的罹染。梅毒可分三種之症象，俗謂一期，二期，三期者 [illegible]

診所 北京路七三八浙江路口上海泌尿病院 診時▲九時至下午六時 診金二元半 覆診一元半

鐵門隣近 綠寶茶室

東新橋街消遙池對面直達南市民國路露香園路轉角

遊樂勝地◉消閒佳境

中西茶點 新奇娛樂 招待週到 免費接送 日夜營業

南市電話（〇二）七〇三四九

租界電話請撥 [illegible]

老西門中華路口 西園飯店

新闢夜花園開放

消閒佳境★避暑勝地

特別間

富麗堂皇★供應週到

瓦斯汽車 馬車包車 歡迎嘉賓 費接送 美點佳餚 應有盡有 高尚娛樂 日夜營業

電話（租界）九二一二四 九一八四三 八五二六六 八一三七四 （南市）（〇二）七〇四七五

南市 民國路同慶街卅七號

同慶飯店

高尚娛樂 通宵營業 敬備應時佳餚精美西點 馬車包車免費接送

電話（租界）[illegible]（南市）（〇二）[illegible]

永安俱樂部

高尚娛樂 日夜營業 招待週到 免費接送

南市露香園路四十七號

電話（租界）九〇〇〇五 八一二一八 （南市）（〇二）七〇六三〇 七〇五四一

南市 南陽橋方浜路恒安坊

大中飯店

高尚娛樂 通宵營業 敬備應時佳餚精美西點 馬車包車免費接送

南市電話（〇二）七〇四三八

華民飯店

南市民國路方浜路陳英士塔旁

南市電話（〇二）七〇二一九

本月廿二日起新式 冷氣開放

適應高尚仕女需要 新闢

特別間

富麗堂皇 敬備應時 週到招待 美點佳餚

◉免費接送◉

通宵營業

心臟病專家 黃德馥醫師

專治 心跳。氣喘。脚腫。咳嗽。咯血。心蕩 臌脹。失眠。胸悶

心臟爲血液之總樞，有病卽牽涉全身，初起病時步登樓梯或行路後常感心跳氣促，進而胸悶失眠甚至脚腫身腫咳嗽等，死亡極危險，極早期就醫最爲上策

新閘路西摩路東首憶梅郵內（二一路廿四路車隣近）門診三元 時間下午二時至 時出診預約電話三九二八三六

共舞臺

昨夜又是空前狂滿

科學大火

今夜 白蛇傳 空前未有雙料好戲

本台特殊貢獻 舞台奇觀 嘆爲觀止

白雲 新華影業公司借用全部道具

時裝登台？全體藝員

搬上舞台 白娘娘由人身化成蛇形再化濃煙遁去

化一次代價，看前後兩部，落得便宜！

大舞臺

昨夜又是空前狂滿 請早定座

今夜榮譽獻演

林樹森領銜新貢獻

皇帝上吊 三四門本街 急煞太監

夏令新戲預告 揭破封建黑幕？打破人生啞謎？

●●謎面●● ▲悲慘的一頁▼ 一張告示三人求 佳人無法去雖留 但看葉落草木枯 悔嫁兒夫願自休

猜 謎底四字就是劇名諸君請猜不日露佈

黃金大戲院

請早定座

地址八仙橋 電話八四一一四

今天六時開鑼 夜戲

宋寶羅 宋紫萍 張國斌 李克昌 小三麻子 曹雪芹 王桃琛 程少餘 德元 虞琪玫

坐樓殺媳 全部龍鳳呈祥 連接柴桑口 高雪樵 俞振飛

天蟾舞臺

四馬路雲南路口中 電話九〇五六一〇

暫停歇夏 公演日期再行露佈

東嘉興路湯恩路 嘉興 新鐘 星期四場 三時 七時 九時

陳雲裳 大偉 傑作 爲錢結婚鬧情禍 新婚血案 案子重重偵探出動 下期上集鐵血怪俠

滬西曹家渡五角場 滬西中華大戲院 今天三場 二時 四時半 八時

白雲 周璇 主演 天涯歌女 名歌十支同文 明天開映 薄命佳人

中華路方浜路口 南市中華 二時 四時 六時一刻 八時一刻半

今天開映日夜四場 白雲 慕容婉兒 主演 地老天荒 往事如烟 落地成陣 廿五開映 金玉滿堂

虹口大德里對面 虹口中華 今天三場 時間二時 四時半 八時半

主演 周曼華 傑作 金粉世家（上集） 窮奢極欲聲色大馬

電話九六二一一 國聯 本院今天三場 二時 三時 五時半 八時 冷氣 電扇 涼爽 宜人

李麗華 梅熹 奇女子 陳容 第一節 情

電話八四〇五六 滬光 今天二場 三時 八時

李綺年 主演 李麗華 薄命佳人 風流寡婦 後天日夜四場 上海大觀園

電話九四五九〇 新光 二時 五時半 八時一刻半

陳燕燕 劉瓊 韓蘭根 主演 蝴蝶夫人 熱情 悲劇 香淚下

電話九 大上海 二時 五時半 九時一刻半

中聯 顧蘭君 黃河 王元龍 主演 又一新片 合家歡 風流少年 偵探是巨人 騙情網

北山西路 山西 三時 六時半 八時半 一律四角 儲幣 皇帝上吊 明故 彈性女兒 明天開映 風城雲

光華 星期三時半 八時半 至五時 一元一角八 新幣 慕容婉兒 徐風 黑夜孤魂 火灼花容 慘劇 嬌軀苦透

巴黎 二點半 五點一刻 八點一刻 唐五 阿彩 曼麗 合演 亞爾 喬生 春江風月 半生 滾滾愁城 一醉鄉 成名 下期獻映 亂世鴛鴦 星期日加早場

平安 標準冷氣 二時半 五時半 八時半 華雷斯 皮萊 主演 慷慨激昂 俠義倫巴 大義滅子 明天開映 怪屋捉妖

九三八七九 新江 今天二場 時間三時 新鐘八時半 座價一元一角 六角 儲鈔 主演 諾瑪 鐵尼 綠林歌王 下午二時半起 預售各場 戲券

大華 二時半 五時一刻 八時一刻 離奇曲折 人物具證 在粉紅百 證 劵 勃 楊 琳 黛 拉 合演 奇情巨片 閨仲寃記 夫妻 明後二天

國泰 二時半 五時一刻 八時一刻 潘琪 摩倫 湯姆 勃郎 合演 香艷巨片 香車麗影 羅密歐 巧遇 私奔的 朱麗葉！ 明後二天 社會巨片 夫妻刧

南京 二時半 五時一刻 八時一刻 康綠 登摩 亞勞 諾倫 合演 冷氣開放 購城記 稱心摩登 半獄 胡鬧 僵屍及朋 明後二天 美豔巨片 一眼媚兒

大光明 二時半 五時一刻 八時一刻 洛麗 泰陽 大衛 尼文 合演 冷氣開放 心上人 科學化 美人催眠 偷香吻！ 明後二天 奇情巨片 購城記

美琪 二時半 五時一刻 八時一刻 賈萊 古柏 喬治 蘭 顧德 冷氣開放 奴隸英魂 義俠喋血 奴舟情侶 埋骨海底 星期日獻映新片 夫妻刧

福佑路中 福佑 二時半 五時半 九時 儲鈔 六角 三角 袁美雲 韓蘭根 劉繼群 地獄探艷記 滑稽偉大鉅片

東熙華德路亞德路 萬國 今天三場 三時 七時一刻 九時一刻 正 本院 場內 電扇 密佈 涼爽 如春 李麗華 鄭重 主演 藝華古裝武俠鉅片 隱身女俠 祇映二天 幸勿錯過 後天獻映 一夜銷魂

平涼路小菜場對面 滬東 日夜場 三時 三時 七時 九時 儲備券 一元 五角 童 張翠英 宏達 鄭重 關 主演 手鎗 眞 子彈 黑衣盜 拚命 搏鬥 黑衣大盜 偵探智謀 出神出鬼 百出

南市蓬萊市場傍 蓬萊 今天三場 二時半 五時 八時半 儲鈔六角 兒童四角 李麗華 主演 陸露明 女人心 女人心捉摸不定 哭笑吵鬧 都有 道理

北河南路寶山路口 電話〇二六一六三三 泰山 今天三場 三時 七時 九時 星期四場 麒麟童 袁美雲 初次合演 斬經堂 下期人約黃昏後

提籃橋滙山路 百老滙 每逢星期四場 三時 七時 九時一刻 陳燕燕 梅熹 主演 標準夫人 棄家去爲母盡義 生死難卻親子

今天二場 三時半 八時半 滬西 廉價八角一元 孫敏領銜主演 陸露明 一夜銷魂

冷氣開放 金門 二時 五時半 八時一刻 史本塞屈賽 殷格麗·褒曼 拉娜·透納 化身博士

地址 四馬路大新街 小廣寒 電話（定座）九二二八六 蘇周筱連劉 韻秋 蘭雲 金寶 笑峰 生死恨 楊姜孫 惡虎村 牧羊卷 承接堂會 搭配整齊

永安天韻樓 新型 四友社 （日）紅蝴蝶 （夜）貧女淚 滑稽 京戲 繁華劇團 標準話劇 （日）黃金與美人 （夜）花魁女 電影場 今天開映 現代青年 李綺年主演

先施樂園 有聲電影 花濺淚 狂人海瀾 小京班文武京戲 三娘教子 虹霓關 汾河灣 （日）白馬駝屍 （夜）何文秀

大新遊樂場 大京班 （日）南天門 知馬力 （夜）九曲橋 岳雲出世 中華公司出品 白虹主演 地老天荒

東熙華德路源昌路 民華 素春園女子越劇 沈月鳳 尹樹春 喩漢香 本日 全本 繡鴛鴦 全本 梅花戒

維揚大班 天興 病後登台 張蘭英 葛蘭英 周長山 呂正才 梁少玉 孔紅喜 張菊云 葛壽朋 吳素霞 許桂芬 徐秀珍 徐九林 徐金鈺 全本 香燄蓮帕 梨花

地址 松潘路小菜場 長春 維揚大班 亞德路角 兹因本部整理 內天